

# **SEMINÁRIO**

## **A LEI DE CAUSA E EFEITO E SUAS SUTILEZAS**

**(SEGUNDO A ESPIRITUALIDADE)**

## CONTEÚDO

- Estudo de Casos
  - A Lei, a Morte e a Desencarnação
  - A Lei e o Plano Espiritual
- Estudo de Casos
  - A Lei, a Morte e a Religião
  - A Lei e a Realidade de Cada um
- Estudo de Casos
  - A Lei e as Mortes Coletivas
- Estudo de Casos
  - Conclusão

## ESTUDO DE CASOS      Caso 30

### EFEITO

A.C.M.G., 19 anos, solteira, residente no Rio de Janeiro. **Acometida de violentas crises de enxaqueca**, que a dominavam com **intervalos de uma semana a quinze dias** e que duravam em média 3 dias. O **problema começara** quando, em meio a um estágio nos Estados Unidos, **decidiu visitar o Canadá**, onde sofreu a primeira crise de maneira súbita e sem causa aparente. Internada em hospital canadense, com o agravamento do estado clínico, foi submetida a diversos exames sem que **nada de anormal fosse constatado**. Retornando aos Estados Unidos, novos exames foram feitos sem que qualquer problema fosse diagnosticado. De volta ao Brasil, novos exames, com resultados normais, apesar da **persistência dos sintomas de forma intermitente**, evoluindo para perturbações visuais no olho direito, também rebelde ao tratamento oftálmico.



## CAUSA

**Presença em sua psicofera** de entidade obsessora feminina,de nobreza britânica,tendo residido no Canadá,no final de século 18,onde a **jovem de hoje,então dama de companhia** da obsessora,**apaixonou-se pelo filho** da mesma ,que **não concordava com o romance**,impondo o afastamento do rapaz do seu convívio por questão de orgulho,posição social,nobreza,etc;**causando** no mesmo um **choque muito grande**,que o levou a abandonar a família,**morrendo subitamente** pouco depois.**Nasceu o ódio mortal** que fez sua **mãe jurar vingança**,a qual começou com o reencontro atual, no passeio por certa cidade canadense.**(OTE)**



## Caso 31

### EFEITO

**Mulher**,moradora de rua,aparentando **visíveis sinais de loucura**,acentuada pela presença de **um boneco nos braços**,que imagina ser-lhe o filho,o que lhe **valeu a alcunha** de Maria Boneca.



## CAUSA

Ação levada a efeito em existência de trezentos anos antes, na qual vivendo em suntuoso castelo, **não hesita em eliminar o filho** louro e belo, **atirando-o numa fossa**, para que **pudesse fruir a liberdade** de que se julgava merecedora para poder continuar nas festas de prazer. **Morta**, experimenta o **recuo da memória**, escutando em si o trágico libelo, **chorando por nascer de novo**, encontrando a acentuada demência.



## **A LEI, A MORTE E A DESENCARNAÇÃO**

**1-Com exceção do suicídio.TODOS OS CASOS DE DESENCARNAÇÃO SÃO DETERMINADOS PREVIAMENTE,** pelas forças espirituais que orientam a atividade do homem sobre a Terra.**(OC)**

**2- A morte não prodigaliza estados miraculosos para a consciência(OC)**

**3-A impressão do Espírito no momento da morte, varia com os estados de consciência dos indivíduos(PI)**

## **A LEI, A MORTE E A DESENCARNAÇÃO**

**4-A transição não é serviço rotineiro para todos. Cada qual, como acontece no nascimento, tem a sua porta adequada para ausentar-se do Plano Físico.(FT)**

**5-A visão retrospectiva é estágio comum a todos os indivíduos, correspondendo, segundo se acredita, à transferência dos registros da memória biológica para a memória perispiritual.**

**6-O torpor ou perda de consciência por um sono irresistível, é outra etapa a ser vivenciada, podendo perdurar por algumas horas ou por tempo dilatado, dependendo das necessidades e méritos do desencarnante.**



**7-O tempo mínimo** a ser considerado nos processos de desligamento é de **50 horas**,segundo Emmanuel.**(PI)**

**8-Nem todas as mortes** se fazem acompanhar de **missões auxiliadoras.Desencarnações e reencarnação**,de modo geral,**obedecem simplesmente à Lei**.Há princípios biogenéticos orientando o mundo das formas vivas ao ensejo do renascimento físico e,**princípios transformadores** que presidem aos fenômenos da morte**(OVE)**

**9-Desencarnar é mudar de Plano**,como alguém que se transferisse de **uma cidade para outra**,sem que **o fato lhe altere as enfermidades ou as virtudes** com a simples modificação dos aspectos exteriores.**(OC)**

**10- Durante o velório, as imagens contidas nas evocações das conversas no local, incidem sobre a mente do desencarnado, mantido em repouso depois de rápido mergulho na contemplação dos fatos alusivos à existência finda. Por vezes, as conversações sem proveito, exumam, com tamanho calor a lembrança de certos fatos, que trazem ao ambiente alguns dos protagonistas desencarnados(OVE)**

## A LEI E O PLANO ESPIRITUAL

**1- Não existem vazios** no Universo.**Todas as zonas interplanetárias** estão repletas de vida em suas manifestações multiformes.**(CUM)**

**2-As esferas vibratórias se interpenetram e expandem** até os limites dos Planetas vizinhos.**(CUM)**

**3-Se** fora possível **cortar a Terra pelo meio,em seu todo**,quer dizer,até onde alcançam seus limites verdadeiros,**ver-se-iam círculos iguais,uns dentro dos outros**,representando estágios da Vida Espiritual,ou Esferas Vibratórias onde vivem os Espíritos,de acordo com a sua elevação.**(IA)**

**4-Acima das crosta terrestre comum,temos uma cinta atmosférica** que classificamos por **cinta densa**,com a **profundidade** aproximada **de 50 quilometros**,e,além dela,possuímos a **cinta leve**,com a **profundidade** aproximada **de 950 quilometros,somando 1000 quilometros** acima da esfera em que respiramos.Nesse grande mundo aéreo,encontramos **múltiplos exemplares de almas desencarnadas**,junto de **variadas espécies de criaturas sub-humanas**,em desenvolvimento mental rumo à humanidade(IP)

**5-As camadas espirituais não tem fronteiras**,sendo seus **limites** regulados pelo **teor vibratório** dos seus habitantes,**indo das mais grosseiras às mais sutís**,liberando os Espíritos a migrarem de uma para outra conforme sua **ascensão moral.(SVA)**

**6-Costumam**,hipoteticamente,**dividir as esferas espirituais em sete níveis ou Planos**,abrigoando Espíritos conforme sua condição:

**Primeira Esfera** – situada no **interior do Planeta** e abaixo da Crosta Terrestre, denominada Núcleo Interno (**Umbral “grosso”** ou **Abismo**), mais materializado, comportando regiões purgatoriais mais dolorosas e de cujas organizações comunitárias, conquanto estejam tão próximas, tem-se poucas notícias. **(NL)**

**Segunda Esfera** -também **região subcrostal**, chamada Nucleo Externo (**Umbral médio** ou **Trevas**), reunindo multidões de Espíritos, estacionados, que demoram séculos e séculos recapitulando experiências. É onde os Espíritos do Bem localizam com mais amplitude, sua assistência. **(NL)**

**Terceira Esfera** – morada provisória dos encarnados.

**Quarta Esfera-circunvolvendo** imediatamente a **Esfera que habitamos**, ainda faz parte do Umbral. Sendo zona de transição, abriga Espíritos necessitados de reencarnação, por não terem se resolvido atravessar a porta dos deveres sagrados, demorando-se no vale da indecisão ou no pântano dos erros numerosos, funcionando como **região destinada a esgotamento dos resíduos mentais**. Nela se estendem os fios invisíveis que ligam as mentes humanas entre si. Daí os homens encontram os companheiros que se afinam com suas tendências. Seus habitantes **misturam-se à multidão terrestre**, exercendo **atuação singular** sobre **inúmeros lares e administrações** e, **o interesse das mais poderosas inteligências**, cujo objetivo essencial é a conservação do primitivismo mental da criatura humana, a fim de que o Planeta permaneça, tanto quanto possível, sob seu jugo tirânico. Nela se localiza a cidade **Nosso Lar**, num ponto situado sobre a cidade do Rioo de Janeiro, numa altura indefinida, mas que se encontra na ionosfera. **(NL e L)**.

**Quinta Esfera** – Abriga Espíritos decididos pela sua evolução espiritual e que se comprazem auxiliando o próximo.

**Sexta Esfera**- Amor Fraternal Universal.

**Setima Esfera** – Diretrizes do Planeta, onde o próprio Jesus estaria entronizado com seus colaboradores diretos responsáveis pela evolução e manutenção planetária.

**7- Os dois Planos, o visível e o invisível, se interpenetram no mundo, não sendo o imaterial percebido, pelo fato do **sensório do encarnado**, de modo geral, estar **habilitado somente a certas percepções**, restritas aos cinco sentidos(OC)**

**8-Na quarta esfera**, mais apegada à Terra e às suas ilusões, **existem muitas organizações** à maneira da dimensão mais física(CM)

**9-As áreas do espaço(espiritual), às vezes enormes**, ocupadas por legiões de criaturas padecentes ou desequilibradas, estão **circunscritas e policiadas**, por maiores que sejam, funcionando à maneira de sítios terrestres, **utilizados** por grandes instituições **para a recuperação dos enfermos da mente.**(EVC)



**10-As inteligências** no Plano Espiritual **se agrupam** segundo os impositivos da **afinidade**, ou seja, consoante a **onda mental ou frequência vibratória em que se encontram**. Cada tipo de mente **vive na dimensão ou Esfera** com que se harmonize.(FT)

**11-Mantem-se**, portanto, **vastas Colônias**, inclusive representativas de Civilizações há muito extintas para a observação terrestre. **Costumes, artes e fenômenos lingüísticos podem ser estudados**, com admiráveis, minudências nas raízes que as produzem no Tempo.(FT)

**12-Milhões de Espíritos**, apaixonados pela forma, **se obstinam nessas Colônias** por muito tempo, até que **abalos afetivos** ou **consciênciais** os constranjam à frente ou ao renascimento no campo físico.(FT)

**13-**Além disso,há **ESCUROS VALES DE PADECIMENTO REGENERATIVO**,de muitas categorias,correspondendo à forma de **pesadelo ou remorso** que a alma **criou para si mesma**,obedecendo à **densidade mental dos seres** que as compõem.(FT)

**14-**Existem aí **milhares de criaturas humanas**,clamando contra si mesmas,**chocadas pelas imagens e gritos da consciência**,criando quadros aflitivos e dolorosos, o pavor e o sofrimento.(FT)

**15-**Toda uma multidão de Espíritos que **conservam resíduos de lembranças deploráveis na consciência**(criminosos,exploradores,traíçoeiros,corruptos,corruptores,cauniadores,etc) gastam **anos e anos** na operação a que poderíamos chamar de **DECANTAÇÃO INTERIOR DAS EMOÇÕES ESCURAS E VIOLENTAS**.(FT)

**16-**A **matéria mental**,energia cuja existência mal começamos a perceber,**obedece a impulsos da consciência** mais do que podemos calcular.(FT)

## ESTUDO DE CASOS

### CASO 32

### EFEITO

**Valéria**, morta em consequência de **queimaduras sofridas** após a palhoça em que vivera desde **10 anos antes**, em recanto de grande fazenda no interior de Minas Gerais, ter sido incendiada por transeuntes que a julgavam morta por não ter sido vista há vários dias. Lá se instalou depois de **comunicar ao marido e dois filhos** o diagnóstico médico que a identificara como **portadora de lepra**, o que fez com que os mesmos a **abandonassem** naquele setor da propriedade rural, que venderam, mudando-se para local ignorado



## CAUSA

Ações praticadas em existência passada na Idade Média, em cidade da Espanha, na qual ela engrinaldada de fortuna e beleza, **denunciou com falsos testemunhos** ao Santo Ofício, um **irmão consanguíneo**, rogando a pena de **prisão incomunicável**, **arrancando-o à esposa e aos filhinhos**, e, apesar de impor-lhe **solidão e desespero** no calabouço **por dez anos**, requisitou para ele o **suplício do fogo**, que aplicado em praça pública, foi **testemunhado por ela** que **gravou em seu inconsciente** as imagens da **agonia**, os **gritos aterradores** e das **víceras fumegantes**. (IP)



## CASO 33

### EFEITO

I.F.V, 28 anos, sexo feminino, apesar de grávida de seis meses, num **quadro de neurose**, se revelava **desesperançada de ter filhos** por ter **perdido 7 gestações sucessivas**, em **abortos espontâneos**, a despeito de longos tratamentos e internações hospitalares.

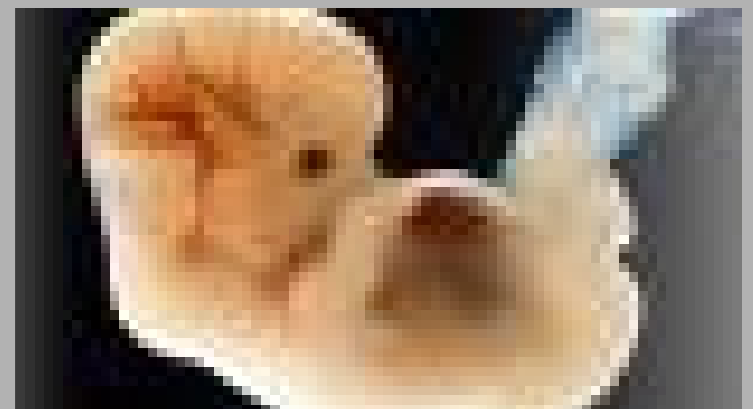

## CAUSA

**Presença de um obsessor** interferindo em sua vida, por **razões cármicas** bem sérias, nascidas em vida anterior, onde ela **fora esposa do atual obsessor**, que em seu ciúme desvairado, em seu egoísmo feroz, não admitia viesse ela a dividir com mais ninguém o amor que exigia só para si. **Na existência** referida, **levou-a a cometer vários abortos** e, na atual, **não aceitando seu casamento** com outro indivíduo, em seu **ódio frustrava-lhe as gestações.**(OTE)



## A LEI, A MORTE E A RELIGIÃO

1-O Plano impressivo da mente **grava as imagens dos preconceitos e dogmas religiosos** com regular consistência.A transformação compulsória,pelo decesso,**reintegrará gradualmente**, a criatura no patrimônio de suas faculdades superiores.(OVE)

2-A rotulagem externa **não socorre** o crente nas supremas horas evolutivas,mas sim a **sementeira do esforço próprio** que justifica,no instante oportuno através de providências intercessórias ou de compensações espontâneas da Lei que manda entregar as respostas do Alto,"**a cada um por suas obras**".(OVE)

3- **É preciso que** as criaturas tenham a **semente da religião**,o germe de uma crença por dentro.Por que aquelas que em **nada crêem e praticam o mal**,ao desencarnar,tornam-se verdadeiros robôs.Elas **perdem a memória no além**.Tanto negaram a continuidade da vida que **acabam negando-se a si próprias**.Neste estado,podem ser dominadas por **entidades malfazejas, ficando à mercê delas**.(ICX)

4- Em depoimento, Chico Xavier conta, que certa noite, fora do corpo físico, viu no cemitério um “**crente**”, repelindo o auxílio de Benfeitores Espirituais que queriam tirá-lo de lá. **Negava-se** porque estava “**aguardando o juízo final**”. Em outra ocasião, no mesmo cemitério, contatou conhecido comerciante da cidade em que vivia, **ainda ligado ao corpo**, pois em função de problemas no negócio que dirigia, **entregou-se ao suicídio** e, apesar do tempo passado, também recusava-se a ser socorrido, **preferindo se auto-punir** daquela forma. **(ECX)**

5- Concorrem às reuniões de estudo e evangelização **(dos encarnados)**, **grande número de Espíritos**, visto que as impressões que trazem do Plano Físico, não lhes permite a **percepção de entidades elevadas**. **(OC)**



## **A LEI E A REALIDADE DE CADA UM**

**1- Oitenta por cento** das criaturas que desencarnam, voltam-se para a retaguarda sem condições de ascenderem a Planos Elevados. Apenas **vinte por cento** gravitam para Esferas **mais altas.(ICX)**

**2-**A situação de **surpresa ante** os acontecimentos supremos e irremediáveis que determinam a morte física, proporcionam **sensações muito desconfortáveis** à alma desencarnada, **condição útil e necessária** para que o Espírito alije o fardo de suas impressões nocivas do mundo e **penetre mais tranquilo** na Vida Espiritual **(OC)**

**3-** Somente alguns **poucos Espíritos treinados** no conhecimento superior conseguem evitar as deprimentes **crises de medo** que, em muitos casos, **perduram por longo tempo.(FT)**

**4- Incontáveis** pessoas,por **deficiência de educação do “eu”**,agarram-se **aos** remanescentes do corpo.(FT)

**5-No cemitério**,podem ser encontrados Espíritos que permanecem junto ao corpo durante muitos anos,**deitados lado a lado com ele**.É como se estivessem mumificados.**QUANDO NÃO REAGEM OU NÃO POSSUEM MERECEMENTO BASTANTE** para serem socorridos,vão ficando desmemoriados,perdendo a consciência de si mesmos.**Assistem a decomposição cadavérica**,permanecendo como que imantados à matéria por muito tempo.São, muitas vezes ,**dominados por outros que os hipnotizam,robotizando-os**.São como que programados mentalmente por inteligências poderosas mas convertidas ao mal para executar-lhes as ordens.(ECX)

**6- O reencontro com familiares desencarnados,não acontece tão rápido** para os que despreendem-se da Terra **saturados de obsessões** pelas posses efêmeras do mundo e tocados pelas sombras das revoltas incompreensíveis.(OVE)

**7- Expressivo número** de almas perturbadas se demoram no **recinto doméstico**. Permanecem em profundo desânimo, detendo-se nos hábitos arraigados da casa, **inalando substâncias vivas do ambiente familiar**, sem coragem de ir adiante(...) Sentem-se numa viagem sem mapa, sem direção ou bússula. **(FT/ICX)**

**8-Os que apegam-se demasiadamente ao corpo**, não enxergando outra coisa, nem vivendo senão dele e para ele, votando-lhe verdadeiro culto, **vindo o sopro renovador da morte**, não o abandonam, sentindo-se perseguidos pela imagem do cadáver. Repelem quaisquer idéias de espiritualidade e lutam desesperadamente pelo conservar. **Surgem, no entanto, os vermes vorazes e os expulsam**. A essa altura, horrorizam-se do corpo e adotam nova atitude extremista. **A visão do cadáver, porém, como forte criação mental deles mesmos, atormenta-os no ímo da alma**. Sobrevêm perturbações e crises, mais ou menos longas, e muitos sofrem até a eliminação integral do seu fantasma. **(NL)**

**9- Há Espíritos que, depois de desencarnados, por problemas inerentes à sua consciência, voltam ao passado remoto e passam a viver alienados a realidade deixada na existência em que criaram a culpa para si mesmos, apesar de terem vivido uma existência posterior.(ICX)**

**10-O problema da dependência(cigarro), continua depois da morte até que a impregnação dos agentes tóxicos nos tecidos sutis do corpo espiritual ceda lugar à normalidade do envoltório perispirítico, o que, na maioria das vezes, tem a duração do tempo correspondente ao tempo em que o hábito perdurou na existência física do fumante.(JV)**

**11- Se alguém parte odiando e ,se no mundo, o desafeto faz questão de cultivar os germens da antipatia e das lembranças cruéis, é mais que natural que no Plano Invisível,perseverem os elementos da aversão e da vindita implacáveis,sustentando-se a perseguição dentro da situação de invisibilidade.(OC)**

**12-**Aqueles que são socorridos **por méritos ou aceitação**,e mesmo aqueles que morrem em acidentes previstos para acontecer pelo Plano Espiritual, embora não cogitados na Terra, são, **no devido tempo**, submetidos a **tratamentos especializados** como cirurgias,hemodialises,psicológicos,psiquiátricos,entre outros.

**13-**A vida do Espírito desencarnado **nos primeiros tempos depois da morte**,reflete,em geral,as ações de sua existência terrena.Os que viveram mergulhados nos estudos dignificadores,encontrarão meios de desenvolvê-los dentro das sociedades esclarecidas que os acolhem,segundo os imperativos das afinidades espirituais.**(PI)**

**14-**Os que viveram no mundo divorciados da prática do Bem,submersos nas satisfações viciosas,**sofrem naturalmente a consequência dos seus desvios**.As concepções de **céu e inferno** estão simbolizadas no **estado de consciência** redimida no trabalho e na virtude ou escrava do vício e do erro**(PI)**

**15-Milhares de Espíritos se mantêm dentro de linhas mentais infra-humanas, rebeldes a qualquer processo de renovação, recusando-se a ser internados em grandes e complexas organizações hospitalares, quase que justapostas ao Plano Terrestre comum. Custam a modificar conceitos e opiniões, mantendo-se como que paralíticos de entendimento.(FT)**

**16-Tais Espíritos perambulam entre as criaturas encarnadas, quais se fossem sonâmbulos, vivendo pesadelos e sonhos como sendo realidades absolutas, porquanto a onda mental que lhes verte das preocupações, se expressa em movimento de recuo, em busca do passado ao qual se imantam e no qual focalizam a consciência.(FT)**

**17-Quando mostrem sinais de transformação benéfica (sentimento, atitude e boa vontade), renovando -se por dentro, são, de imediato, aceitas em instituições educacionais nas adjacências da Terra.(FT)**

**18-Cada um de nós é um mundo por si** e, em razão disso, **cada individualidade**, após largar o carro físico **encontrará emoções, lugares, pessoas, afinidades e oportunidades**, conforme os deveres que nos competem durante a existência na Terra. **(EVC)**

**19- Nada fácil padronizar as situações dos Espíritos desencarnados(...)** Depois da morte, **somos o que fizemos de nós**, na realidade interna, e colocamo-nos em lugar compatível com as possibilidades de recuperação ou com as oportunidades de serviço que venhamos a demonstrar. **(EVC)**

**20-Cada um de nós pune a si mesmo** nos artigos do Estatuto Excelsos que haja infringido. **A Justiça Eterna funciona no foro íntimo de cada criatura**, determinando que a responsabilidade seja graduada no tamanho do conhecimento. **(EVC)**

**21-Para milhões de almas,o desconforto mental a que se entregam(após a morte),ao lado de criaturas nas mesmas condições,é perfeitamente comparável ao sofrimento do inferno teológico,imaginado pelas ciências humanas.(ETC)**

**22-Atentos à realidade de que Deus jamais nos abandona,o inferno deve ser interpretado na categoria de hospício,onde amargamos as consequências de faltas no fundo,cometidas contra nós mesmos.(EVC)**

**23-Muitos não concordam com as realidades da morte corporal.De modo geral, ficam prisioneiros da idéia de enfermidades.Principalmente os que cultivam as moléstias físicas com verdadeira volúpia.Apaixonavam-se pelos diagnósticos exatos,acompanhavam no corpo com indefinível ardor,a manifestação dos indícios mórbidos,estudavam a teoria das doenças de que eram portadores,estimando a longa atenção dos médicos.Prosseguem mantendo a idéia dominante.(OM)**



**24-A morte do corpo quase sempre surpreende o Espírito em terrível condição parasitária. Desse modo, a promiscuidade entre os encarnados indiferentes à Lei Divina e os desencarnados que a ela tem sido indiferentes, é muito grande na Crosta da Terra. (ML)**

**25-A mente estacionária na deserção da Lei, durante o repouso habitual em que se imobiliza, além do túbulo, sofre angustiosos pesadelos, despertando quase sempre em plena alienação, que pode persistir por muito tempo, cultivando apaixonadamente as impressões em que julga encontrar a própria felicidade. (NDM)**

**26-**A morte física não é banho milagroso, que converta maus em bons e ignorantes em sábios de um instante para outro. **Há desencarnados que se apegam aos ambientes domésticos,** à maneira de hera às paredes. **Outros, contudo, e em vultoso número,** revoltam-se nos círculos da ignorância que lhes é própria e **constituem as chamadas legiões das trevas,** que afrontam o próprio Jesus, por **intermédio** de obsediados diversos. **Organizam-se diabolicamente, formam cooperativas criminosas** e aí daqueles que se transformem em seus companheiros. **Os que caem na senda evolutiva,** pelo descaso das oportunidades divinas, **são escravos sofredores desses transitórios,** mas terríveis poderes das sombras, em cativeiro que pode caracterizar-se por longa duração. **(ML)**

**27-**Após a morte, é preciso desencarnar também os pensamentos. **As criaturas que se agarram** no Plano Espiritual **às impressões físicas,** criam densidade para seus veículos de manifestação **(OM)**

## ESTUDO DE CASOS

### Caso 34 EFEITO

G., sexo masculino, desencarnado em consequência de **ataque cardíaco fulminante**. Revelou ter sido arremessado a uma espécie de sono que não lhe furtava a consciência e a lucidez, embora lhe aniquilasse os movimentos. Acompanhou todos os lances que se seguiram, na tentativa de reanimá-lo, experimentou as sensações do enregelamento do corpo físico, a partir dos pés, sentiu-se sair do corpo, imaginando delirar, vivenciar um pesadelo. Viu-se exposto à visita pública no velório, sentindo-se **repartido**. Observou que os que tinham acesso ao recinto, revelavam-se também divididos, **falando o que não pensavam:”-Meus pêssames, perdemos um grande amigo”...**,e, o pensamento se lhes esguichava da cabeça, atingindo-o como inexprimível jato de força elétrica, **” não tenho pesar algum, este homem deveria realmente morrer!..”**; outros: **”-Meus sentimentos! O Dr G. morreu moço, muito moço., e refletiam:” morreu tarde..ainda bem que morreu, velhaco! Deixou uma fortuna considerável...deve ter roubado excessivamente.!,** outros ainda, comentavam junto à carcaça morta: **”Homem probo, homem justo..”** e, falavam de si para consigo: **”-Político ladrão e sem palavra. Que a terra lhe seja leve e que o inferno o proteja!...Permaneceu ligado ao corpo no local sepultado por vários dias até que antigas afeições surgiram, amparando-o.**

## CAUSA

Ações ao longo da existência finda, na qual ascendeu na escala social na condição de **empresário, político e homem público**, certamente se distanciando **das diretrizes espiritualmente ideais**, em decisões que o favoreceram nas conquistas materiais, mas o comprometeram nos resultados esperados daqueles que se submetem à prova do poder e da riqueza. **(VGA)**



## Caso 35

### EFEITO

Espírito, sexo masculino, enquanto encarnado morador de rua, tendo tombado na via pública, num **processo de catalepsia**. Ninguém lhe reclamou o suposto cadáver. Conduzido à lage úmida, não conseguindo falar e nem ver, não obstante a inércia, seus sentidos da audição e do olfato, tanto quanto a noção de si mesmos, estavam vigilantes. Padeceu o pavor de um morto-vivo tendo, depois de muitas horas de expectativa e agonia moral, sido carregado seminu para a câmara fria., onde **suportou o ar** gelado, gritando intimamente, sem que sua boca hirta obedecesse. Após algum tempo, percebendo tudo ao redor, teve seu corpo estudado numa sala de anatomia. Sentiu lâmina afiada a **rasgar-lhe o abdomen**, observou seu torax sendo aberto, **o coração ser arrebatado** e, em seguida, **um choque no crânio para a trepanação**, o que o fêz perder a noção de si mesmo e desprender-se ,enfim,daquele fardo de carne viva e inerte, fugindo horrorizado qual se fora um cão hidrofabo e sem rumo

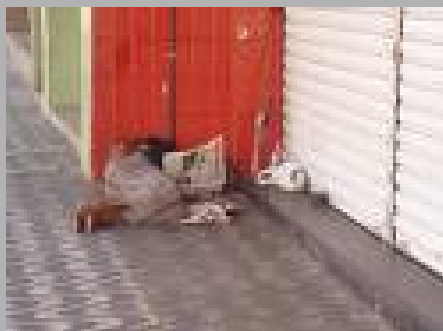

## CAUSA

Ações levadas a efeito em existência recuada,na qual,envergando o chapéu de um **mandarim principal** que o investia na posse de larga autoridade,reviu-se,numa noite de festa,determinando que um de seus companheiros,**por mero capricho de seu orgulho**,fosse **lançado em plena nudez num pátio gelado**...Ao amanhecer,recomendou lhe **furtassem os olhos**,mandando algemá-lo,embora clamasse compaixão.Ordenou fosse ele **esfolado vivo**, decidindo **fosse seu crânio aberto**,exigindo -lhe **abrissem o abdomen e o tórax**,reclamando **seu coração numa bandeja de prata**.(IP)



## A LEI E AS MORTES COLETIVAS

1- Quando retornamos da Terra para o Mundo Espiritual, **conscientizados nas responsabilidades próprias**, operamos o levantamento dos nossos débitos passados e **rogamos os meios precisos** a fim de resgatá-los devidamente. É assim que, **muitas vezes**, renascemos no Planeta em grupos compromissados para a redenção múltipla.

**2-Invasores ilaqueados** pela própria ambição, que **esmagávamos coletividades** na volúpia do saque, **tornamos à Terra com encargos diferentes**, mas em regime de **encontro marcado para a desencarnação conjunta em acidentes públicos**.

**3-Exploradores da comunidade**, quando lhe exauríamos as forças em proveito pessoal, **pedimos a volta ao corpo denso** para facearmos unidos o ápice de **epidemias arrasadoras**.

4-**Promotores de guerras** manejadas para assalto e crueldade pela megalomania do ouro e do poder, em nos fortalecendo para a regeneração, **pleiteamos o Plano Físico** a fim de sofrermos a **morte de partilha, aparentemente imerecidas**, em acontecimentos de sangue e lágrimas.

5-**Corsários que ateávamos fogo** a embarcações e cidades na conquista de presas fáceis, em nos observando no Além com os problemas da culpa, **solicitamos o retorno à Terra para a desencarnação coletiva em dolorosos incêndios**, inexplicáveis sem a reencarnação. **(CXPL)**

6- As civilizações antigas **(como o demonstra a própria Bíblia)** são cenários de **apavorantes crimes coletivos**, porque o homem amava mais a si mesmo do que aos semelhantes e a Deus. Nas civilizações modernas, **os processos de autopunição se intensificam**. Os Espíritos desencarnados que enfrentam os erros do passado na Vida Espiritual, **para encontrar o alívio da consciência**, sentem a necessidade de passar pelo sacrifício que impuseram aos outros. **(JHP)**



## ESTUDO DE CASOS

### Caso 36

#### EFEITO

Mulher, casada, quatro filhos. Toda sua vida foi inimiga acirrada do pai, pessoa socialmente considerada simples, humilde e que sempre a tratou com carinho e bondade, tendo ele tudo feito para reverter tal situação. Ante a aproximação dos dois, notava-se o olhar carregado de ódio da mulher, transtornada pela repulsa e desprezo, com palavras incisivas e duras para o pai, comprazendo-se visivelmente com os tormentos morais estampados no rosto do mesmo.



## CAUSA

Ações praticadas **120 anos antes**, em pequena vila de nome Pedra Grande, em Portugal. Na época, a **senhora de hoje**, estava **encarnada na condição masculina**, negociava vinhos, era casado e tinha filhos. **Aventureiro**, precipitou em quedas morais várias mulheres e jovens, chegando a ser pai de muitos filhos naturais não reconhecidos. Entretendo relações comerciais com um negociante, veio a **seduzir a filha deste**, induzindo-a à prostituição e levando-a ao suicídio. **Seu sogro** que o auxiliava bastante, tendo sido quem o criara, sabedor dessa aventura, não desejando mais que sua filha suportasse os contínuos escândalos e sofresse mais desgostos, **expulsou-o de casa**. Fugiu, para nunca mais voltar. Agora, **reencarnou como mulher**. Seu **pai atual** era o **antigo sogro**. Seu **marido**, o **noivo da moça** que seduzira e levava ao suicídio e, **esta**, por sua vez, **renasceu** como **uma de suas filhas**. (NRM)

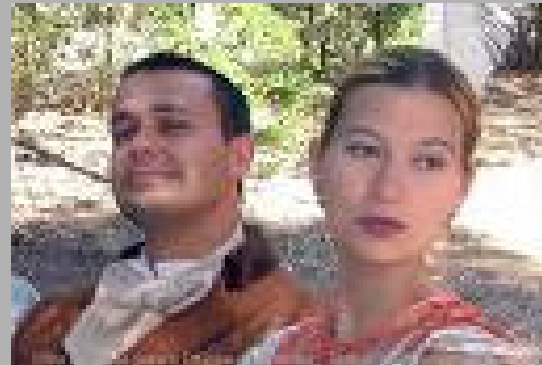

## Caso 37

### EFEITO

Jovem, sexo feminino, 16 anos, acometida às vésperas do exame final na escola que frequentava, por estranho comportamento, no qual orava compulsiva e ardorosamente. Embora de formação católica, os próprios pais estranharam sua atitude, agravada após a realização das provas, nas quais, por sinal, se houve muito bem. Ao contrário do júbilo esperado, entrou em de pressão, tornando-se arredia, indiferente ao que se passava ao seu redor, descuidando-se de si e própria higiene, mergulhando no mais total alheamento pelos próximos 11 meses, sendo nutrida com dieta líquida colocada em sua boca à força.



## CAUSA

Ações levadas a efeito em existência anterior,,no Vilarejo de Vinheira,em Portugal,na qual criou-se com um primo,ambos órfãos,tutoriados por tios que os adotaram por interesse econômico.Da convivência,nasceu a atração que se encaminharia naturalmente para o casamento,não fosse a ação dos tios que,pressentindo o fato,temendo a partilha dos bens herdados dos quais eram testamenteiros,decidiram enviá-la para um colégio de freiras,sob o pretexto de aprimorar-lhe a formação,intenção percebida pela moça que,em carta ao amado,revelou a estratégia descoberta.Inquiridos,os tios revelaram pouco poder fazer,pois, por clausula testamentaria,metade dos bens da moça haviam sido doados à ordem religiosa sob cuja proteção estava,necessitando de vultosa indenização para sua liberação . Em nova carta,a jovem,pedia-lhe a presença e,vencidos os obstáculos,ouviu dela pedidos e rogos,em meio a lágrimas,o quanto precisava sair dali por ser seu maior desejo viver com ele.



Arranjada a importância para comprar-lhe a liberdade, em meio aos preparativos do casamento, ouve dela que estava grávida de um dos padres do Mosteiro de São Jerônimo, o qual a aconselhara se casar com o rapaz a fim de ocultar sua infâmia. Indignado, restituiu a moça à casa dos tios, informando-os da desistência de tê-la como esposa. Seguiu para o Mosteiro, solicitando ao causador de sua desdita, a presença junto a doente pertencente a família de suas relações, obtendo-lhe a companhia, o que possibilitou no caminho, apunhalá-lo várias vezes, esquartejando-lhe o corpo, que escondeu em local de difícil acesso. Fugiu do país, morrendo anos depois, na Espanha. Ela, continuou em Portugal, tornando-se uma das prostitutas mais conhecidas por seu luxo e escândalos, e seus tios, explorando-a, em breve tempo, ficaram ricos. Nunca mais a viu, sustentando através do tempo, o desejo de vingança, ampliado pela ação conjunta com o ex-padre que a engravidara e de uma freira que a tinha como inimiga. (NRM)



## Caso 38

### EFEITO

Médico,diretor clínico de hospital especializado em recuperação de viciados,casado,pai de três filhos,dois homens e uma mulher.No primeiro ano de vida conjugal,experimentou um relacionamento marcado por brigas,discussões,crises,insatisfação,em face do ciúme doentio e desconfiança da esposa,o que foi atenuado pelo nascimento do primeiro filho.Logo,nasce o segundo .Mais tarde,numa fase em que esboçava a dissolução do lar,mantendo-o desanimado e abatido psiquicamente,impedindo-o de desempenhar com eficiência seu trabalho,nasce a filha,que passaria a representar o escudo que amorteceria os choques resultantes da perseguição da esposa,as brigas e desentendimentos entre os irmãos,além do comportamento do mais velho que,mimado pela mãe,começava,às escondidas uma vida de desregramentos e orgias.

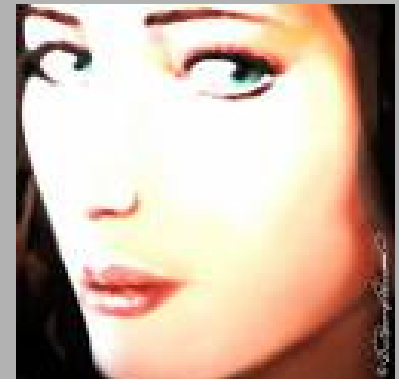

## CAUSA

Suas desventuras atuais, começaram duas existências antes, quando levando uma vida nômade, em meio às suas viagens, conhece numa vila de pescadores na Noruega, uma órfã com a qual passa a conviver por dois anos, até abandoná-la no Porto de Marselha, já em estado de gestação.. Na encarnação seguinte, nos Estados Unidos, em meio a muitas dificuldades, forma-se médico, casando-se com a mesma que lhe fora esposa na vida anterior, tendo iniciadas as torturas após o consórcio, com a cisma exacerbada da mulher abandonada no passado, até que ela foge com outro, levando a filha resultante de sua união com ele.



Combalido, sentindo-se o maior dos sofredores, envolveu-se no tráfico de entorpecentes, integrando-se de corpo e alma no comércio de tóxicos. Rebelando-se um dia por questões comerciais, foi apunhalado por um dos comparsas, morrendo em consequência dos ferimentos. **A esposa de hoje é a mesma de ontem; o primeiro filho, aquele** com que a esposa o abandonara na vida pregressa, **o segundo, o que o prostrara a punhaladas e a filha, aquela** que não conhecera quando abandonou a mãe em Marselha e que havia, na vida seguinte, trabalhado como enfermeira auxiliar no hospital em que clinicara nos Estados Unidos e que o assistiu no momento da morte. (RDP)





## Caso 39

### EFEITO

Homem, 26 anos, morador de pequena localidade do Rio de Janeiro, inteligente e de bons sentimentos, entregou-se ao alcoolismo, impondo, por seis anos, muito sofrimento moral à família à qual está vinculado, de nada adiantando conselhos, pedidos, remédios e tratamentos médicos para livrá-lo do vício, para desespero do pai, embora reconhecendo seu mal e se sentindo envergonhado perante amigos e familiares.



## CAUSA

Em existência passada, muito rico, por herança, senhor de vasto latifúndio, foi arrastado por um amigo à casa de uma prostituta, famosa por sua beleza, surpreendendo-se quando soube que o mesmo era irmão dela. Torna-se seu amante, mais tarde, se deixando arrastar por suas artimanhas, ao casamento. Percebe, então, que ambos vizavam apenas desfrutar de seus bens, tornando-se alcoólatra inveterado. Perde toda sua fortuna, o amigo e a esposa. Tenta o suicídio, não morrendo logo, pelos cuidados do cunhado, que, arrependido, posta-se à sua cabeceira na casa de saúde onde o internara, tudo fazendo para salvá-lo. Desencarnado, carregando a culpa, pede para voltar como pai do jovem de hoje, o qual pressentindo a presença do traidor do passado e, trazendo o psiquismo intoxicado, foi facilmente arrastado para o vício.



## Caso 40

### EFEITO

Mulher, casada há 5 anos, uma filha de 3 anos e grávida do segundo filho, família acrescida de uma tia muito ligada ao casal. Em meio a gestação, passou a revelar irritabilidade com seu estado, desassossego, alimentando-se pouco e padecendo insônia. Sintomas foram se acentuando a ponto dos médicos cogitarem do aborto. Melhoras no final da gravidez, com as crises recrudescendo após o nascimento da criança, repudiada pela mãe que, ante a presença ou choro do bebê, entrava em acessos de fúria, prantos, risos, alucinações, frases incoerentes, sem sentido. Internada, demonstrava alegria quando o leite era posto fora e, mais à frente, maior contentamento ante a afirmativa de que em poucos dias, o leite desapareceria de todo. Tendo alta, impôs, para sua volta, a condição de só retornar ao lar, se a criança fosse morar com a tia.



## CAUSA

Reflexo de quatro existências antes, na Inglaterra, onde a mãe de hoje, esposa má, orgulhosa e intimamente insatisfeita por ser casada com homem já de idade, que a impossibilitava de usufruir de vida mais livre e alegre. O marido atual, era o mesmo de então poderoso senhor de ricas terras. A filha com 4 anos presumíveis (a mesma de hoje) entregue aos cuidados de velha aia, viúva, que por sua vez, possuía um filho de 8 anos, menino de cavalaria. Numa bela manhã, um acidente mudaria suas histórias, pois, a criança, escapando da vigilância da aia, caiu num precipício, vindo a falecer. Vendo a filha irreconhecível, a mãe mandou chicotear até a morte a aia e, o filho, correndo em auxílio da mãe, além de chicoteado, foi expulso das terras, passando a sofrer imensamente, vagando sem rumo, até desencarnar pouco tempo depois.

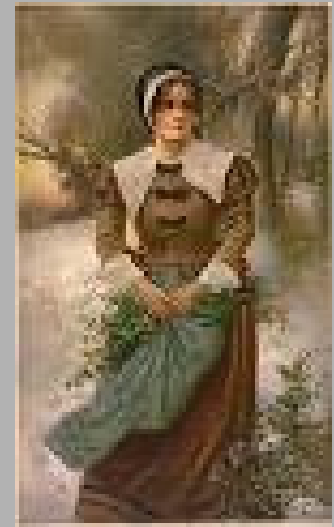

Na encarnação seguinte, na Austria, a castelã, casou-se com rico proprietário de casas de diversão gozando de todo luxo e conforto. Começou, no entanto, no Palácio em que vivia a dar sinais de desequilíbrio nervoso. Cercada de cuidados médicos e serviçais, sofreu durante muito tempo as então chamadas crises demoníacas, resultantes de visão do menino das antigas cavaliças, e, mais tarde da sua mãe, a ex-ama. Na terceira encarnação, ressurgem todos na França, para que fossem ressarcidas faltas passadas. Ela, viúva, e a filha. O ex-marido, viúvo, pai do antigo menino das cavaliças. Vizinhos, concorriam para a união pelo casamento, quando ela foge com jogador profissional, por quem viria a ser abandonada anos depois, vindo a morrer na miséria e só. (PFR)



**CONCLUSÃO**

**NINGUÉM FOGE DE SI MESMO**

**A CADA UM É DADO  
CONFORME AS PRÓPRIAS OBRAS**